Instrução Técnica

Ancorar Escada de Serviço em UC´s com Fachadas Tipo Platibanda (Marquise)

ENERGISA/GTD-IT/Nº388/2019

SUMÁRIO

1- OBJETIVO 6
2- APLICAÇÃO 6
3- PREMISSAS 6
4- DOCUMENTAÇÃO DE REFERÊNCIA 6
5- SEQUÊNCIA DE TAREFAS 7
5.1- Identificar Os Riscos: 1, 2, 7, 8, 18 e 20 15
6- SISTEMAS E EQUIPAMENTOS 15
7- INDICADORES 16
8- SISTEMA DE GESTÃO DA QUALIDADE 16
9- VIGÊNCIA 16
10- APROVAÇÃO 16

LEGENDA

IDENTIFICADOR	DESCRIÇÃO
N/A	Não se aplica
EPC	Equipamento de Proteção Coletivo
EPI	Equipamento de Proteção Individual
NR	Norma Regulamentadora
APR	Análise Preliminar de Risco
OS	Ordem de Serviço
NDU	Norma de Distribuição Unificada
ANEEL	Agência Nacional de Energia Elétrica

VERSÃO DO DOCUMENTO

Este documento foi preparado por:

NOME DO COLABORADOR	CONTATO (EMAIL)
Ricardo Campos Rios	ricardorios@energisa.com.br

Recursos envolvidos nas Reuniões:

NOME DO COLABORADOR	EMPRESA	CONTATO (EMAIL)
Augustin Gonzalo Abreu Lopez	EPB/EBO	augustin@energisa.com.br
Vanildo Costa Cavalcante	EPB/EBO	manutencao@energisa.com.br

Versões:

VERSÃO	DATA	REVISADO POR
0000	30/09/2019	Ricardo Campos Rios

IDENTIFICAÇÃO DO PROCESSO

NÍVEL	DETALHAMENTO
CATEGORIA	Negócio
MACROPROCESSO	Gerir Manutenção
PROCESSO	Realizar Manutenção em Redes de MT_BT
SUBPROCESSO	Executar Manutenção Programada
ATIVIDADE	Ancorar Escada de Serviço em UC´s com Fachadas Tipo Platibanda (Marquise)

1- OBJETIVO

Fornece aos profissionais de distribuição de energia elétrica das empresas do Grupo Energisa, informações e instruções específicas quanto aos procedimentos empregados pelo Grupo Energisa para amarração de escadas nos trabalhos de manutenção, operação e perdas em fachadas do tipo platibanda (marquise), ligados nos sistemas de distribuição das empresas do Grupo Energisa.

2- APLICAÇÃO

Destina-se aos eletricistas/técnicos das empresas do Grupo Energisa, e das empresas contratadas, que executam serviços técnicos/comerciais.

3- PREMISSAS

- Número Mínimo de Colaboradores Habilitados – 02 colaboradores;
- Tempo Médio Previsto de Execução (da tarefa) – 30 minutos / unidade;
- Treinamento e capacitação necessários:
  - NR 10 Módulo Básico e Complementar;
  - Os colaboradores devem atender ao item Habilitação, Qualificação, Capacitação e Autorização dos Profissionais, conforme Norma Regulamentadora NR-10 do Ministério do Trabalho e Emprego.
- Segurança: Atender as premissas da Instrução Técnica **ENERGISA/C-GTCDIT/Nº061/2018 - Ações Preventivas de Segurança**. Ela é uma referência genérica das tarefas preliminares de segurança e tem por objetivo orientar a execução dos trabalhos nas práticas de segurança.
- Meio Ambiente: Atender as premissas da Norma de Meio Ambiente (PRO 201). Ele é uma referência genérica das tarefas referentes aos cuidados com o meio ambiente e tem por objetivo orientar as práticas da prevenção de danos ao meio ambiente.

4- DOCUMENTAÇÃO DE REFERÊNCIA

- NR 10;
- NR 35;
- Resolução ANEEL 414;
- NDU 001.

5- SEQUÊNCIA DE TAREFAS

1. De posse da planta (tablete/PDA, mapa, croqui etc.) identificar a localização.
2. Executar tarefas preliminares:
   - ⇒ ENERGISA/C-GTCD-IT/Nº006/2018 - Preencher APR (Avaliação Preliminar de Risco);
   - ⇒ ENERGISA/C-GTCD-IT/Nº008/2018 - Posicionar e retirar veículo;
   - ⇒ ENERGISA/C-GTCD-IT/Nº009/2018 - Sinalizar área de trabalho;
   - ⇒ ENERGISA/C-GTCD-IT/Nº010/2018 - Instalação da Linha de Vida;
   - ⇒ ENERGISA/C-GTCD-IT/Nº011/2018 - Posicionamento, instalação e retirada escada;
   - ⇒ ENERGISA/C-GTCD-IT/Nº016/2018 - Recolher e armazenar ferramentas e equipamentos;
   - ⇒ ENERGISA/C-GTCD-IT/Nº017/2018 - Regularizar e limpeza da área de trabalho.

Caso de Amarração de Escada em fachadas tipo platibanda (marquise)

Nos padrões de entrada instalados em fachada tipo platibanda, conhecido como “frentão”, o procedimento para amarração de escada deve ser feito como o citado neste passo-a-passo.

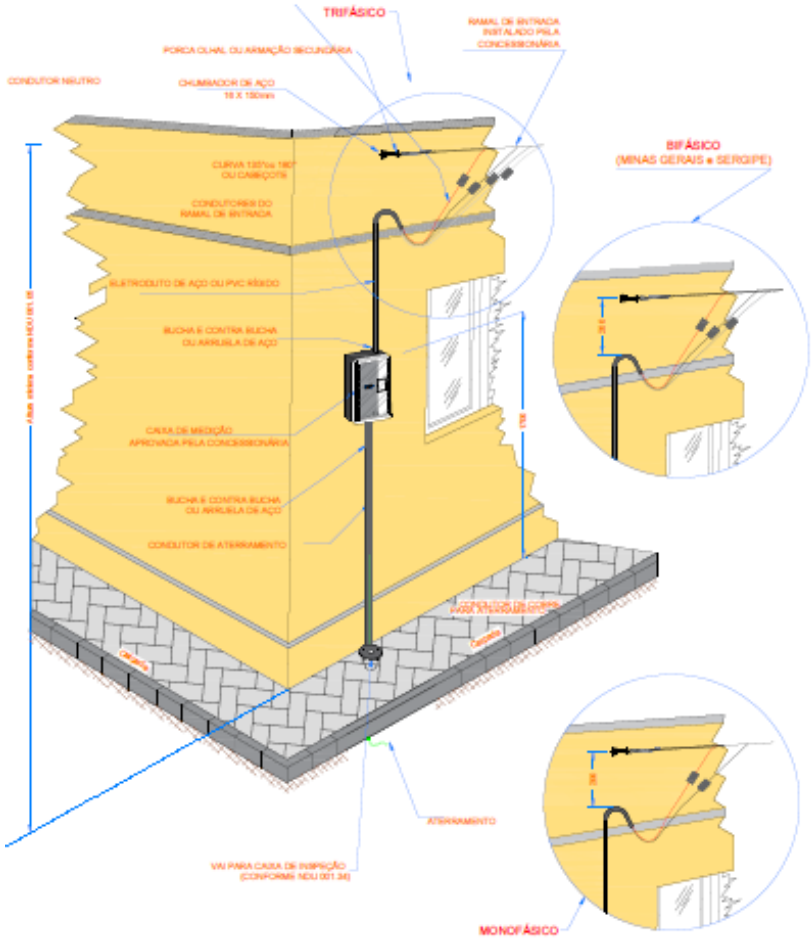

NOTA:

1. Para que este procedimento possa ser feito, a amarração do ramal deve ser feita com uma armação secundária, sendo vetado nos casos em que o padrão for feito com porca olhal.

3. Realizar teste de esforço na estrutura de armação secundária com o dinamômetro. Só prosseguir caso a estrutura resista a uma força de 45 DaN;

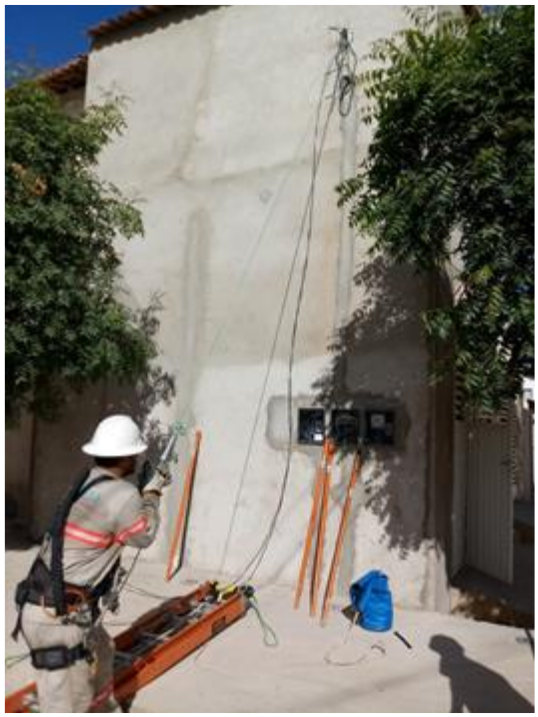

4. Amarrar corda no montande da escada fazendo o nó fiel e o pingo d'agua modificado. Para isto deve-se instalar o mosquetão na escada. Deixar o pingo d'agua grande o suficiente para que fique próximo ao solo.

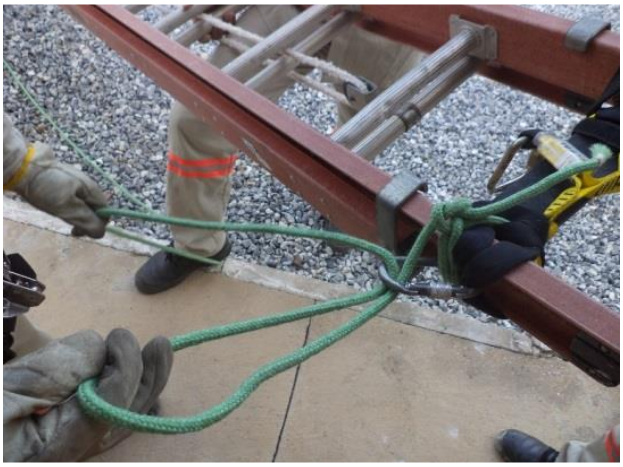

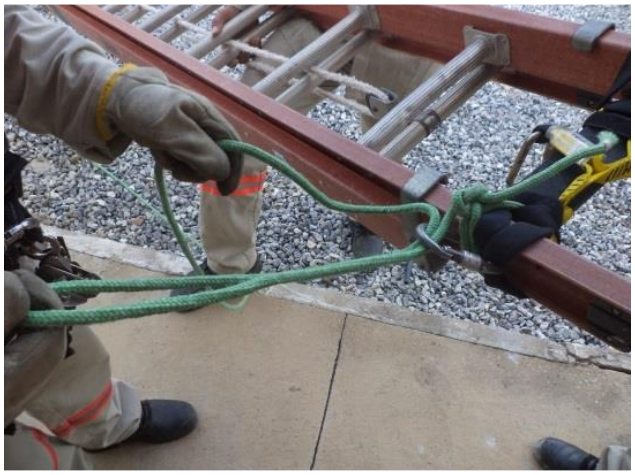

5. Escorar escada imediatamente abaixo da estrutura de armação secundária. Manter a base da escada afastada da parede a distância de 1/4 da altura atingida, em média.

6. Passar o pingo d'agua pelo ICC.

7. Conectar o ICC na vara de manobra e passar o mesmo pelo interior da estrutura de armação secundária e desacoplar a vara de manobra do ICC.

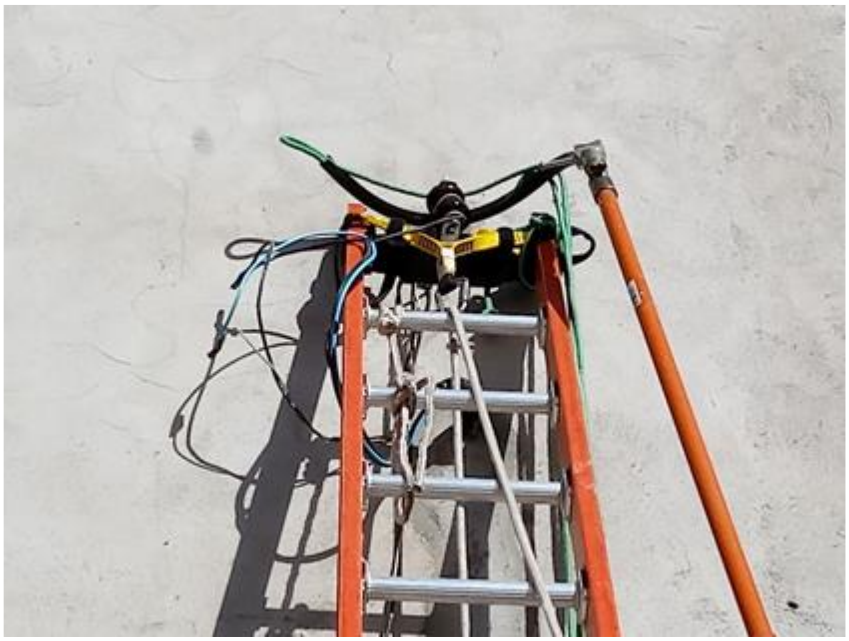

8. Pegar a ponta do pingo d'agua com o bico da vara de manobra e passá-lo pelo montante da escada, oposto ao que foi feita a primeira amarração. Nesse ponto pode ser necessário que o parceiro levante levemente a escada para permitir que a segunda parte seja laçada.

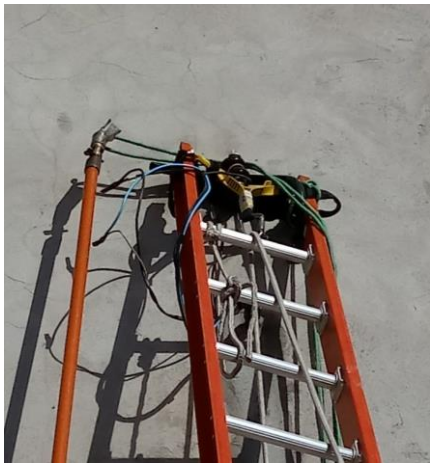

9. Puxar a corda enforcando o pingo d'agua no montante da escada. O topo da escada estará preso à estrutura. Amarrar a extremidade da corta com a laçada de caminhoneiro no penúltimo degrau.

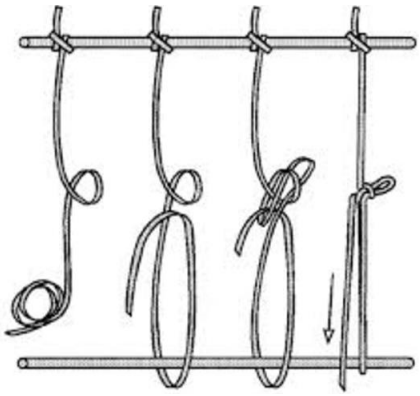

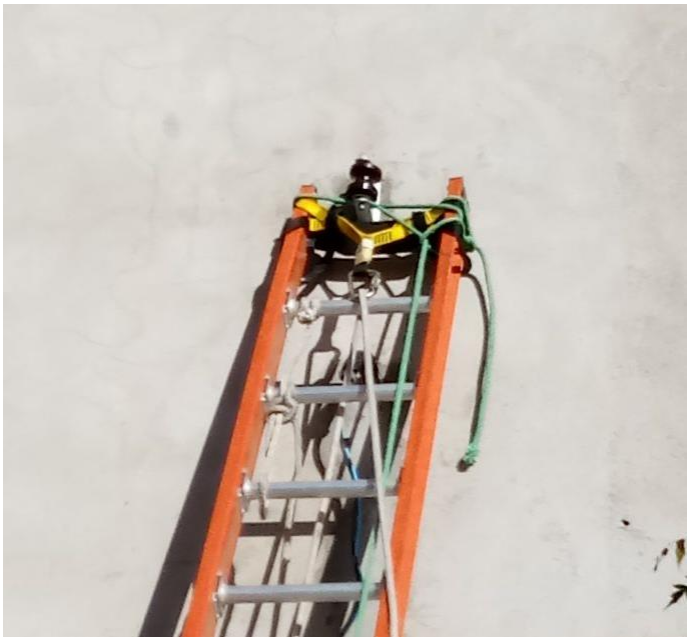

10. Concluir as tarefas preliminares:
    - ⇒ ENERGISA/C-GTCD-IT/Nº016/2018 - Recolher e armazenar ferramentas e equipamentos.
11. Desfazer a tarefa preliminar:
    - ⇒ ENERGISA/C-GTCD-IT/Nº017/2018 - Regularizar e limpeza da área de trabalho.

5.1- Identificar Os Riscos: 1, 2, 7, 8, 18 e 20

1		- Lesão muscular;		- Abalroamento; Colisão;	12
2		- Queda de ferramenta e materiais;		- Movimentação indesejada do veículo;	13
3		- Choque elétrico;		- Localização incorreta; - Informação incorreta (Preenchimento incorreto (informações)); - Deixar de considerar pontos importantes da tarefa; - Falha na programação; - Avaliação errônea;	14
4		- Arco voltaico;		- Comunicação deficiente das atribuições adicionais individuais aos elétricistas sobre a execução da tarefa;	15
5		- Presença de tensão na rede de distribuição;		- Pessoal insuficiente;	16
6		- Material incompleto ou inadequado;		- Passar desapercebida as condições físicas e emocionais dos eletricistas;	17
7		- Queda de escada;		- Rompimento de condutores;	18
8		- Queda do eletricista;		- Curto-circuito;	19
9		- Atropelamento;		- Ataque de insetos animais.	20
10		- Deslocamento de ferramentas e materiais;		- Equipamento com defeito (Cesto aéreo isolado ou escada basculante)	21
11		- Queda do eletricista do veículo;			

6- SISTEMAS E EQUIPAMENTOS

NOME	QUANTIDADE
Capacete de segurança	02
Balaclava	02
Óculos de segurança	02
Luva de vaqueta	02 pares
Botina de segurança	02
Uniforme de serviço com características retardante às chamas	02
Escada singela	01

NOME	QUANTIDADE
Escada extensível	01
Cordas para amarração	02
Mosquetão	01
Ponto de Ancoragem (Fita "eureka", ICC, gancho ou agulhão).	01
Kit resgate (Corda de Linha de vida, freio e fitas de ancoragem).	01
Cones de sinalização, com altura 20" na cor laranja e branca	06 (mínimo)
Fita de sinalização	01
Vara de manobra com cabeçote de 25 graus	01
Mosquetão	01

7- INDICADORES

DESCRIÇÃO	META	FÓRMULA	RESPONSÁVEL
N/A	N/A	N/A	N/A

8- SISTEMA DE GESTÃO DA QUALIDADE

SGQ	VERSÃO DA NORMA	VALOR	PRAZO	RESPONSÁVEL
N/A	N/A	N/A	N/A	N/A

9- VIGÊNCIA

DATA IMPLANTAÇÃO	STATUS	DATA DA ÚLTIMA REVISÃO	DATA DA PRÓXIMA REVISÃO	DESCRIÇÃO DO MOTIVO DA ALTERAÇÃO
30/09/2019	Vigente	-	30/09/2022	-

10- APROVAÇÃO

NOME DO VALIDADOR	CARGO DO VALIDADOR	ASSINATURA DO VALIDADOR	DATA
Anderson Rabelo Rosa	Gerente DEOP – EMG/ENF	PDF	25/10/2019
Rodrigo Brandao Fraiha	Gerente DEOP - EMT		
Christiano Ventura	Gerente DEOP – EBO/EPB		
Thiago Martins de Morais	Gerente DEOP – ESE		
Stevon Schettino	Gerente DEOP – ESS		
Guilherme Damiance Souza	Gerente DEOP - ETO		
Thiago Ribeiro Kussano	Gerente DEOP - EMS		